

BOLSA MEXICANA ▲ 41,910.53 (0.03%)	DOW JONES ▲ 14,818.75 (0.72%)	NASDAQ ▲ 3,307.02 (0.85%)	DÓLAR MENEDEO ▲ COMPRA... \$11.88 (0.04) VENTA... \$12.38 (0.04)	CETES (MDO. SEC.) ▼ 28 DÍAS... 3.78% (-0.12) 91 DÍAS... 3.76% (-0.03)	TIIE ▼ 28 DÍAS 4.33% (-0.01)	UDI ▲ 4.971524	PETRÓLEO ▲ Mezcla Mexicana \$100.01 (0.59%) WTI \$94.50 (1.61%)	GAS NATURAL ▲ Dólares / millón de BTU's Henry Hub \$4.28 (2.15%)
--	---	-------------------------------------	---	--	--	--------------------------	--	---

Recupera vigor

En lo que va del año, las acciones de Vitró han registrado un incremento de 66.5 por ciento, al pasar de 16.71 a 27.83 pesos.



Fuente: Bloomberg / Realización: Departamento de Análisis de REFORMA

PÁGINA 2

Privilegiará EU tema comercial

► Asegura experta que Obama y Peña buscan una competitiva América del Norte

Rafael Mathus Ruiz
CORRESPONSAL

NUEVA YORK.- Estados Unidos y México deben fortalecer su agenda económica y comercial porque el mayor desafío para América del Norte es ser competitiva, afirmó Susan Segal, presidenta y directora general del Consejo de las Américas.

Segal cree que la economía y el comercio serán los temas principales a tratar durante la visita a México del Presidente de Estados Unidos, Barack Obama, que iniciará el próximo jueves y concluirá al día siguiente.

“El mayor desafío para América del Norte es ser competitiva económicamente contra el resto del mundo.

“México es una de las economías más abiertas del mundo en términos de comercio y la economía y, desde mi punto de vista, eso debe estar en la cima de la agenda”, apuntó en entrevista.

La experta en América Latina y en la relación bilateral México-Estados Unidos consideró que Barack Obama y Enrique Peña Nieto deberán analizar cómo hacer que América sea más próspera.

“Eso no quiere decir que la seguridad no vaya a ser un tema, la inmigración no vaya a ser un tema, las armas de fuego probablemente serán un tema, y habrá muchas otras cosas”, completó.

Susan Segal elogió el trabajo de Enrique Peña Nieto para “desnarcotizar” la agenda bilateral y poner más énfasis en temas vinculados con la economía y el comercio.

“El Presidente Peña ha sido Presidente desde diciembre, pero creo que hoy ha hecho un muy buen trabajo y creo que la agenda que fijó para la relación bilateral está mucho más enfocada en la prosperidad mutua, la relación comercial”, afirmó.

De las reformas pendientes que tiene México, Segal dijo que la energética es la más esperada.

“Hay una gran cantidad de interés en inversiones. Puede venir en muchos paquetes y muchos sabores, pero creo que lo importante es que hay muchas empresas que quieren ayudar a México a desarrollar su sector energético”, destacó.

También habló de la inmigración, calificándola como un punto sensible en el vínculo bilateral.

Segal cree que Estados Unidos necesita inmigrantes, calificados y no calificados, para crecer y crear empleos.

Está convencida de que la reforma migratoria, que regularizaría la situación de 11 millones de inmigrantes indocumentados, la mayoría de ellos mexicanos, será aprobada en el Congreso de Estados Unidos.

“Las estrellas políticas espero que estén alineadas, pero nunca se sabe hasta que se sabe.

“Creo que es importante para ambos países porque es un tema que tenemos que dejar atrás para que podamos seguir trabajando en la relación económica”, dijo.

Conózcala



Nombre: Susan Segal
Experiencia: Es presidenta y CEO del Consejo de las Américas, el principal foro de discusión sobre lo que ocurre en el continente.

► Asumió el cargo en 2003, pero lleva más de 3 décadas vinculada a mercados emergentes y América Latina.
► Participó activamente en la crisis de la deuda latinoamericana de la década de 1980 y a principios de 1990 sirvió como presidente de los Comités Asesores de Chile y Filipinas.
► También es directora de la Fundación Tinker, Scotiabank, Mercado Libre y Latin American Venture Capital Association.

► Revela el Inegi que SLP y Coahuila destacaron en 2012 por su desempeño

Abraham González

Durante 2012, Puebla fue la entidad del País que registró el mejor desempeño en su actividad económica, al lograr un crecimiento de 7.41 por ciento respecto al año previo, impulsada principalmente por el buen comportamiento en su sector industrial, revelan estadísticas del Inegi.

“El motor de Puebla es su industria, esencialmente el sector automotriz.

“Dentro de todos los Estados de la República, a Audi se le hizo el Estado más atractivo para invertir y también hay que recordar que en el caso de Volkswagen, una parte importante de su producción es para exportar hacia Alemania.

“Uno de los principales atractivos de ese Estado es su gran cercanía con el Distrito Federal, por lo que gran parte de su producción industrial viene a la Ciudad”, explicó César Castro, director de análisis del Centro de Análisis y Proyecciones Económicas

Todos al alza

Durante el año pasado, Campeche fue el único Estado del País con una variación negativa, debido a la caída en su producción de petróleo.

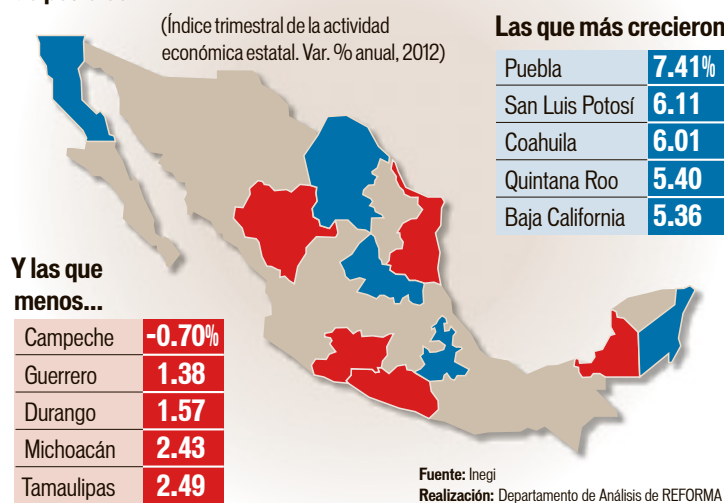

para México.

En segundo lugar se ubicó San Luis Potosí, con un avance de 6.11 por ciento, y en tercero Coahuila con un ascenso de 6.01 por ciento.

En sentido contrario, los Estados con el desempeño económico más pobre en 2012 fueron Campeche, que registró una con-

tracción de 0.70 por ciento; Guerrero, con un crecimiento de 1.38 por ciento; y Durango, cuyo avance fue de 1.57 por ciento.

“En Campeche se ve la misma tendencia desde hace unos años y prácticamente es una caída en la producción del que fue el principal pozo petrolero de México”, explicó Castro.



NIEGA MONOPOLIO

LOS ÁNGELES. Carlos Slim Helú, presidente honorario de Grupo Carso (der.), aseguró que no hay monopolio en el terreno de las telecomunicaciones, donde operan sus empresas. En una entrevista con el periodista Larry King, como parte de la Conferencia Global de Líderes que realiza cada año el Instituto Milken para hablar sobre los problemas en el mundo y encontrar soluciones, Slim dijo que tiene interés por invertir en América Latina.

PÁGINA 6

Buscan inversionistas para abrir empresas

Karla Rodríguez

El club de inversionistas Angel Ventures México (AVM) —que ha financiado 11 startups o empresas de nueva creación en el País—, enseñará a personas con potencial para capitalizar a nuevas compañías aquellos instrumentos para apoyarlas de forma correcta.

Para lograrlo, expertos de la Embajada de Estados Unidos en México, Angel Resource Institute, Nacional Financiera, Fondo Mul-

tilateral de Inversiones y el Instituto Nacional del Emprendedor (Inadem), los capacitarán para detonar un mercado incipiente en el País.

“En México hay individuos que tienen ingresos disponibles y que desconocen cómo invertir en startups, con esto en mente organizamos este primer Seminario de Inversión Ángel”, explicó Hernán Fernández, socio fundador de AVM.

El AVM celebrará el próximo 14 de mayo el Primer Semi-

nario de Inversión Ángel, dirigido a personas que cuenten con entre 25 mil y hasta un millón de dólares y que puedan capitalizar firmas nacientes.

En el seminario participarán el embajador de Estados Unidos en México, Earl Anthony Wayne; Enrique Jacob Rocha, presidente del Inadem; además de los emprendedores e inversionistas ángeles como Heberto Taracena, uno de los fundadores de Metros-cúbicos, y Rafael López, de Silanes, entre otros.

El seminario costará 3 mil pesos más IVA y se espera que participen 150 posibles inversionistas.

Dijo que el índice de rentabilidad con estos proyectos es de hasta 20 por ciento, por encima de lo que da el sector inmobiliario —de 18 a 22 por ciento— o las franquicias —8 y 15.

Los inversionistas podrán inscribirse en el sitio web de AVM.

AVM quiere repetir el seminario en Puebla, Tijuana, Hermosillo, Guadalajara, Monterrey y San Luis Potosí.

El resultado nacional fue un crecimiento de 3.9 por ciento en 2012 y, según cifras del Instituto, 18 Estados estuvieron por arriba de la media nacional, mientras que 14 tuvieron un desempeño inferior.

Para las entidades con las ciudades más importantes del País, el Indicador Trimestral de la Actividad Económica Estatal (ITAEE) reflejó un crecimiento de 3.52 por ciento en el Distrito Federal; de 3.70 por ciento en Jalisco; de 3.88 en el Estado de México y de 4.42 por ciento en Nuevo León.

Por tipo de actividades, Tlaxcala sobresalió con el mayor crecimiento en las actividades primarias, al aumentarlas en 43.37 por ciento durante todo 2012, seguido de Zacatecas y Sinaloa, con incrementos de 29 y 18.70 por ciento, en cada caso.

En cuanto al sector secundario o industrial, fue Puebla la que tuvo el mayor incremento durante el año pasado, al subir 11.94 por ciento respecto al 2011.

En este mismo sector, San Luis Potosí y Nayarit ocuparon las siguientes posiciones, pues crecieron a tasas de 10.95 y 10.45 por ciento, de manera respectiva.

En el sector terciario o de servicios, Quintana Roo ocupó el primer lugar en crecimiento, con un aumento de 6.30 por ciento, seguido de Aguascalientes, con 5.61 por ciento y Colima, con 5.86.

Según el Inegi, el ITAEE sigue los mismos principios y normas contables que el cálculo del PIB estatal, por lo que brinda información oportuna sobre el desarrollo de la situación económica de las entidades federativas del País.

Motor potente

La actividad industrial, particularmente en el sector automotriz, fue el impulso de Puebla durante 2012.

(Crecimiento en Puebla por sector, var. % anual)

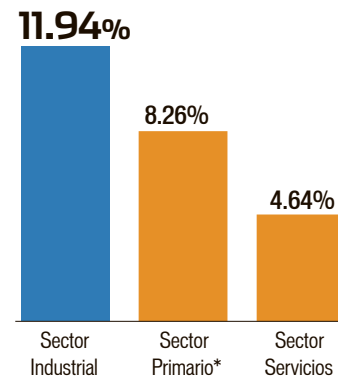

*Incluye agricultura, ganadería, aprovechamiento forestal, pesca y caza

Fuente: Inegi
Realización: Departamento de Análisis de REFORMA

VIVIENDA Retroceden ventas de desarrolladoras

La nueva política de vivienda anunciada por el Gobierno afectó la venta de casas de las empresas.

PÁGINA 5

NEGOCIOS REFORMA.COM

¿Le temes a la volatilidad?

Hazla tu aliada y aprende cómo aprovechar el dólar. Escucha y descarga Consultorio Financiero.

► podcast

WALL STREET JOURNAL

Salen brasileños a Bolsa entre baches

El repunte de empresas que cotizan en el mercado de valores se topa con caídas bursátiles generalizadas.

PÁGINA 7

FINANCIAMIENTO

Presume banca crédito a Pymes

El crédito de la banca comercial a este segmento se cuadruplicó en los últimos 4 años, dijo ABM.

PÁGINA 8



TRANSPORTE

Apoyará BM 18 proyectos

El Banco tiene dls. 350 millones para respaldar 18 corredores de transporte masivo en el País.

PÁGINA 6